



Federazione Italiana Giuoco Calcio
Lega Nazionale Dilettanti

DELEGAZIONE DISTRETTUALE DI GIOIA TAURO

Via Nunziante n. 25 – 89013 GIOIA TAURO
TEL. 0966 581015 - FAX. 0966 55608

Indirizzo Internet: www2.lnd.it/home?lid=408
e-mail: delegazione.gioiatauro@figc.it
Facebook: www.facebook.com/Lndgioiatauro
Twitter: www.twitter.com/LndGioiaTauro

Stagione Sportiva 2017/2018

Comunicato Ufficiale n° 19 del 9 Novembre 2017

1. COMUNICAZIONI DELLA F.I.G.C.

Allegati

Si rimette in allegato il **COMUNICATO UFFICIALE N. 85/A** pubblicato dalla F.I.G.C. inerente le modifiche ai Principi Informatori degli Statuti e dei Regolamenti delle Leghe.

2. COMUNICAZIONI DEL SETTORE GIOVANILE E SCOLASTICO

Allegati

COMUNICATO UFFICIALE N. 11 pubblicato dal S.G.S inerente la Circolare N.1 - Attività Agonistica.

COMUNICATO UFFICIALE N. 18 pubblicato dal S.G.S inerente la Circolare N.1 - Attività Scolastica.

3. COMUNICAZIONI DEL COMITATO REGIONALE CALABRIA

TORNEI E RADUNI NON AUTORIZZATI

Si rammenta per come già ribadito dal Settore Giovanile e Scolastico della FIGC che, tutte le Società affiliate alla FIGC che partecipano a Tornei e Raduni non autorizzati sono passibili di deferimento ai competenti organi disciplinari. Sono altresì passibili di deferimento le Società che non rispettano tutte le norme in materia di Tornei e Raduni contenute sul C.U. n. 1."

Con l'occasione, si ritiene opportuno richiamare l'attenzione sulle enormi responsabilità civili e penali che gravano sulle Società, Dirigenti e Tecnici inadempienti, nel caso di infortuni, incidenti, ecc.

Analoghe considerazioni valgono, ovviamente, per le Società (e relativi Dirigenti, Tecnici e Collaboratori) che dovessero partecipare a Tornei e/o Raduni non autorizzati.

ATTIVITA' CON ENTI DI PROMOZIONE SPORTIVA

A seguito di chiarimenti chiesti da alcune Società affiliate F.I.G.C. sulla possibilità di partecipare ad attività organizzate da Enti di Promozione Sportiva, si ritiene opportuno trascrivere quanto riportato sull'argomento al punto 1 lettera l (elle) pag. 9 del Comunicato Ufficiale della F.I.G.C. -S.G.S. n. 1 dell'1.7.2017 – S.S. 2017/18:

"Alle società affiliate alla FIGC è consentita la partecipazione ad attività organizzate esclusivamente dagli Enti di promozione sportiva riconosciuti dal CONI con i quali è stata sottoscritta apposita convenzione con il Settore Giovanile e Scolastico. Eventuali accordi di convenzione con enti di promozione saranno comunicati con apposito C.U. del S.G.S."

Pertanto, si evidenzia che è tassativamente vietato a società e giocatori tesserati con la Federazione Italiana Giuoco Calcio organizzare o partecipare a tornei non espressamente e preventivamente autorizzati dalla Federazione stessa.

Qualora pervengano segnalazioni circostanziate e verificabili a questo Comitato, le società e/o i tesserati inosservanti dei divieti sopra citati, saranno deferiti agli Organi disciplinari competenti.

Si ricorda altresì che eventuali infortuni occorsi ad atleti nel corso di manifestazioni non autorizzate dagli organi federali non potranno essere ammessi al beneficio del risarcimento.

RAPPRESENTATIVE CATEGORIE ALLIEVI E GIOVANISSIMI REGIONALI

In vista della 57^a edizione del Torneo delle Regioni che si svolgerà in Abruzzo dal 23 al 31 marzo 2018, al fine di potere organizzare al meglio i Raduni selettivi delle Rappresentative Allievi e Giovanissimi Regionali, si invitano le Società interessate, d'intesa con i tecnici delle rispettive squadre, a segnalare un numero massimo di tre calciatori appartenenti alle seguenti fasce d'età:

Categoria Allievi nati dall'1.1.2001 al 31.12.2002;

Categoria Giovanissimi nati dall'1.1.2003 al 31.12.2004.

Il Comitato Regionale Calabria della FIGC/LND, allo scopo di mettere a disposizione del proprio staff tecnico, nel più breve tempo possibile, i giovani calciatori più interessanti, fa affidamento sulla puntuale, preziosa e indispensabile collaborazione di tutte le Società impegnate nei Campionati Regionali riservati alle categorie in argomento

Le segnalazioni dovranno pervenire, con cortese sollecitudine, all'indirizzo di posta elettronica segreteria@rcrcalabria.it o anche a mezzo fax (0961 – 752795), utilizzando il fac-simile allegato al presente Comunicato Ufficiale.

4. COMUNICAZIONI DELLA DELEGAZIONE DISTRETTUALE

CAMPIONATO DI TERZA CATEGORIA GIR. "H"

Modifiche al programma gare

VARIAZIONE GARE INTERNE SOCIETA' A.S.D. PALMI

Si informa che, a seguito di indisponibilità campo, giusta comunicazione, la società A.S.D. PALMI disputerà le proprie gare interne di sabato, come di seguito specificato:

sabato	25.11.17	(ore 17.30)	PALMI	VARAPODIO CALCIO
sabato	09.12.17	(ore 17.30)	PALMI	SANGIORGESE
sabato	06.01.18	(ore 14.30)	PALMI	SANOIESE
sabato	20.01.18	(ore 14.30)	PALMI	ATHLETIC ROCCELLA
sabato	27.01.18	(ore 17.30)	PALMI	CROCE VALANIDI 2017
sabato	10.02.18	(ore 17.30)	PALMI	ATLETICO MELICUCCO
sabato	17.02.18	(ore 14.30)	PALMI	ANOIA CALCIO
sabato	03.03.18	(ore 15.00)	PALMI	REAL OLIMPIA
sabato	17.03.18	(ore 18.00)	PALMI	PRO FERPLAE
sabato	07.04.18	(ore 18.30)	PALMI	CINQUEFRONDESE
sabato	21.04.18	(ore 16.00)	PALMI	CALCIO SCILLA 2017
sabato	12.05.17	(ore 16.00)	PALMI	ROGHUDI ONLUS

Modifiche al programma gare

Gara PALMI = DROSI 2016 del 12.11.2017 (ore 09:30)

La gara a margine, a seguito di indisponibilità del campo da gioco e a ratifica di accordi intercorsi tra le società, viene anticipata a sabato 11 novembre 2017 alle ore 17.30.

TORNEO AMATORI

Segreteria

ERRATA CORRIGE

A parziale rettifica di quanto pubblicato con C.U. n. 18 del 03.11.2017 si precisa l'orario delle seguenti gare:

9ª ANDATA	domenica	28.01.18	(ore 11.00)	N. AMOROSO POLISTENA	AZZURRA 2008 ROSARNO
9ª ANDATA	domenica	28.01.18	(ore 9.00)	N. FOLGORE ROSSOVERDE	AMATORI CALCIO MEDMA

DISPONIBILITA' CAMPO SOCIETA' AMATORI TAURIANOVA

Si informa che la società AMATORI TAURIANOVA, giusta comunicazione, disputerà le proprie gare interne presso il Campo Comunale "Tony Battaglia" di Taurianova, sito in Via Matteotti.

Pertanto la gara AMATORI TAURIANOVA - LA CANTERA PALMESE di domenica 12 novembre 2017, ore 10.00, si disputerà sul suddetto campo.

Modifiche al programma gare

Gara AMATORI REAL ROSARNO = AMATORI CALCIO MEDMA del 19.11.2017 (ore 9.00)

La gara a margine, giusta deroga concessa da Commissione Impianti Sportivi Erba Artificiale, si disputerà sul Comunale "Giovanni Paolo II" di Rosarno, sito in Via Medma - Loc. Geremidia.

ATTIVITA' DI SETTORE GIOVANILE

Segreteria

XXXII CORSO PER DIRIGENTI-ARBITRO (TORNEI ESORDIENTI E PULCINI)

Come programmato, nei giorni 2, 3.11.2017 ha avuto luogo il trentesimo corso per dirigenti-arbitro, organizzato dalla Delegazione Distrettuale di Gioia Tauro. Il corso è stato superato con profitto, ottenendo la qualifica di Dirigente-Arbitro, dai Sigg.:

MILANO ANGELO	A.S.D.	POLISPORTIVA CITTANOVA	di	Cittanova
TROPEANO GIROLAMO	A.S.D.	POLISPORTIVA CITTANOVA	di	Cittanova

CAMPIONATO GIOVANISSIMI

Segreteria

DISPONIBILITA' CAMPO SOCIETA' ASPI A.S.P.I. PADRE MONTI

Si informa che la società ASPI A.S.P.I. PADRE MONTI, giusta comunicazione, disputerà le proprie gare interne fino a nuova comunicazione presso il campo comunale di SAN GIORGIO MORGETO, sito in c.da Paglia Forio.

Modifiche al programma gare

Gara ROSARNESE = DELIESE del 11.11.2017 (ore 15.00)

La gara a margine, giusta deroga concessa da Commissione Impianti Sportivi Erba Artificiale, si disputerà sul Comunale "Giovanni Paolo II" di Rosarno, sito in Via Medma - Loc. Geremidia.

ERRATA CORRIGE

A parziale rettifica di quanto pubblicato con C.U. n. 17 del 02.11.2017 si precisa l'orario e/o il giorno delle seguenti gare:

8ª <i>ANDATA</i>	lunedì	22.01.18	(ore 15.00)	PALMESE A.S.D.	ACADEMY PALMESE
1ª <i>RITORNO</i>	domenica	04.02.18	(ore 11.00)	DELIESE	ROSARNESE

TORNEO FAIR PLAY**Segreteria****RITIRO TORNEO FAIR PLAY SOCIETA' A.S.D. CENTRO SPORTIVO CITTANOVA**

Si prende atto della Delibera del Giudice Sportivo Territoriale, pubblicata nel presente Comunicato Ufficiale inerente l'esclusione dal Torneo Fair Play, della sotto elencata società:

(948342) A.S.D. CENTRO SPORTIVO CITTANOVA di Cittanova

Si comunica che tutte le società che avrebbero dovuto incontrare la società A.S.D. CENTRO SPORTIVO CITTANOVA, osserveranno un turno di riposo.

DISPONIBILITA' CAMPO SOCIETA' A.S.D. ACADEMY CALCIO GIOIESE

Si informa che la società A.S.D. ACADEMY CALCIO GIOIESE, giusta comunicazione, disputerà le proprie gare interne presso il "Centro Sportivo Barbaro" di Gioia Tauro, sito in Via Ciambra.

Modifiche al programma gare**Gara POLISTENA CALCIO A 5 = ROSARNESE del 08.11.2017 (ore 15:00)**

La gara a margine, a ratifica di accordi intercorsi tra le società, viene posticipata a giovedì 9 novembre alle ore 16.15.

Gara NEW ACADEMY = POLISTENA CALCIO A 5 del 15.11.2017 (ore 17:00)

La gara a margine, a ratifica di accordi intercorsi tra le società, viene anticipata alle ore 15.00.

Gara REAL = A.S.P.I. PADRE MONTI del 06.11.2017 (ore 15:00)

La gara a margine, a ratifica di accordi intercorsi tra le società, viene posticipata a lunedì 13 novembre 2017 alle ore 15.00.

TORNEO AUTUNNALE PULCINI**Modifiche al programma gare****VARIAZIONE GARE INTERNE SOCIETA' REAL (GIR. "B")**

Si informa che, a seguito di indisponibilità campo, giusta comunicazione, la società REAL disputerà le proprie gare interne di domenica alle ore 11.00, come di seguito specificato:

domenica	12.11.17	(ore 11.00)	REAL	CALCIO CITTANOVESE
domenica	26.11.17	(ore 11.00)	REAL	ROSARNESE
domenica	03.12.17	(ore 11.00)	REAL	ACADEMY CALCIO GIOIESE
domenica	14.01.18	(ore 11.00)	REAL	ASISPORTIME TAURIANOVA sq. B

Gara REAL = ASISPORTIME TAURIANOVA del 04.11.2017 (ore 15:00)

La gara a margine, a ratifica di accordi intercorsi tra le società, è stata disputata domenica 5 novembre 2017 alle ore 10.00.

PROGRAMMA GARE PROSSIMO TURNO**TERZA CATEGORIA****GIRONE H - 2 Giornata**

Squadra 1	Squadra 2	A/R	Data/Ora	Impianto	Localita' Impianto	Indirizzo Impianto
CINQUEFRONDESE	SANGIORGESE	A	11/11/2017 14:30	COMUNALE CINQUEFRONDI	CINQUEFRONDI	LOCALITA MERLO
CROCE VALANIDI 2017	ATLETICO MELICUCCO	A	11/11/2017 17:30	PARCO LONGHI BOVETTO	REGGIO CALABRIA/CROCE VALANIDI	LOC. PARCO LONGHI BOVETTO
PALMI	DROSI 2016	A	11/11/2017 17:30	COMUNALE "G. LOPRESTI"	PALMI	PIAZZA DE MARIA VIA N. SAURO
ATHLETIC ROCCELLA	REAL OLIMPIA	A	12/11/2017 14:30	COMUNALE ROCCELLA JONICA	ROCCCELLA JONICA	VIALE DEGLI ULIVI
CALCIO SCILLA 2017	VARAPODIO CALCIO	A	12/11/2017 14:30	COMUNALE SCILLA	SCILLA	LOCALITA IERACARI
ROGHUDI ONLUS	ANOIA CALCIO	A	12/11/2017 10:45	COMUNALE "S.SPINELLA"	MELITO PORTO SALVO	S.S. 106 LOC. MAROSIMONE
SANOIESE	PRO FERPLAE	A	12/11/2017 14:30	COMUNALE ANOIA	ANOIA	VIA ROMA

TORNEO AMATORI**1 Giornata**

Squadra 1	Squadra 2	A/R	Data/Ora	Impianto	Localita' Impianto	Indirizzo Impianto
AMATORI CALCIO CURTULADI	NUOVA AMOROSO POLISTENA	A	12/11/2017 11:00	COMUNALE "S.MARIA"	CITTANOVA	VIALE A.MORO LOC. S. MARIA
AMATORI CALCIO MEDMA	TAURUS	A	12/11/2017 08:15	COMUNALE "GIOVANNI PAOLO II"	ROSARNO	VIA MEDMA - LOC. GEREMIDIA
AMATORI TAURIANOVA	LA CANTERA PALMESE	A	12/11/2017 10:00	COMUNALE "T.BATTAGLIA"	TAURIANOVA	VIA MATTEOTTI
C.CITTANOVA ENZO FURFARO	AMATORI REAL ROSARNO	A	12/11/2017 09:00	COMUNALE "S.MARIA"	CITTANOVA	VIALE A.MORO LOC. S. MARIA
LA MARIANNA CINQUEFRONDI	AZZURRA 2008 ROSARNO	A	12/11/2017 10:00	COMUNALE CINQUEFRONDI	CINQUEFRONDI	LOCALITA MERLO
NUOVA FOLGORE ROSSOVERDE	LIMBADI CALCIO	A	12/11/2017 10:00	COMUNALE "JUVENILIA"	POLISTENA	LOCALITA' YURI GAGARIN

CAMPIONATO GIOVANISSIMI**1 Giornata**

Squadra 1	Squadra 2	A/R	Data/Ora	Impianto	Localita' Impianto	Indirizzo Impianto
ACADEMY PALMESE	MAMERTO ONLUS	A	11/11/2017 15:00	COMUNALE "SAN GIORGIO"	PALMI	LOCALITA SAN GIORGIO
ATLETICO MELICUCCO	ASISPORTIME TAURIANOVA	A	11/11/2017 15:00	COMUNALE "F. REDJ"	MELICUCCO	VIA MORELLI
ROSARNESE	DELIESE	A	11/11/2017 15:00	COMUNALE "GIOVANNI PAOLO II"	ROSARNO	VIA MEDMA - LOC. GEREMIDIA
PALMESE A.S.D.	VIRTUS GIOIA	A	13/11/2017 15:00	COMUNALE "G. LOPRESTI"	PALMI	PIAZZA DE MARIA VIA N. SAURO
A.S.P.I. PADRE MONTI	YOUNG BOYS PALMI	A	14/11/2017 15:00	COMUNALE SAN GIORGIO MORGETO	SAN GIORGIO MORGETO	CONTRADA PAGLIA FORIO

2 Giornata

Squadra 1	Squadra 2	A/R	Data/Ora	Impianto	Localita' Impianto	Indirizzo Impianto
ROSARNESE	ASISPORTIME TAURIANOVA	A	16/11/2017 15:00	COMUNALE "GIOVANNI PAOLO II"	ROSARNO	VIA MEDMA - LOC. GEREMIDIA

RISULTATI GARE**CAMPIONATO DI TERZA CATEGORIA****RISULTATI UFFICIALI GARE DEL 05/11/2017**

Si trascrivono qui di seguito i risultati ufficiali delle gare disputate

GIRONE H - 1 Giornata - A		
ANOIA CALCIO	- PALMI	5 - 0
ATLETICO MELICUCCO	- ROGHUDI ONLUS	1 - 0
DROSI 2016	- ATHLETIC ROCCELLA	2 - 0
PRO FERPLAE	- CINQUEFRONDESE	4 - 0
REAL OLIMPIA	- CALCIO SCILLA 2017	3 - 0
(1) SANGIORGESE	- CROCE VALANIDI 2017	1 - 0
VARAPODIO CALCIO	- SANOIESE	2 - 1

(1) - disputata il 04/11/2017

TORNEO FAIR PLAY**RISULTATI UFFICIALI GARE**

Si trascrivono qui di seguito i risultati ufficiali delle gare disputate:

GIORN.	DATA	GARA	S.OUT	1° T.	2° T.	3° T.	a	b	c	d	e	f	g	h	TOTALE PUNTI
1	07/11/17	ACADEMY CALCIO GIOIESE	10	0	1	2									3
		ASISPORTIME TAURIANOVA	8	1	0	1									1
1	03/11/17	VIRTUS GIOIA	6	3	2	1									3
		ROSARNO NUCERA ROSSI	8	2	0	0									1

- | | |
|---|---|
| a. per ogni calciatore in meno rispetto a 18 e fino a 16 | punti -0,50 |
| b. per ogni calciatore sotto i 16 | punti -1,00 |
| c. per la prima rinuncia alla disputa di una gara | punti -3,00 |
| d. per la seconda rinuncia alla disputa di una gara | esclusione ed ammenda
gara persa nel suo complesso |
| e. per irregolarità nelle sostituzioni | |
| f. referto della gara e/o elenchi dei calciatori non correttamente compilati e/o mancanti di una o più firme e/o non aver utilizzato i modelli di referto e/o gli elenchi dei calciatori predisposti dalla Delegazione per la stagione sportiva 2017/2018 | da punti - 0,50 |
| g. disputa della gara in data differente da quella in calendario senza avvertire preventivamente la Delegazione e non trasmettendo la prescritta richiesta con la firma di entrambe le società | punti -0,50 e ammenda |
| h. Altre penalità previste nel regolamento del Torneo | punti (Decisione del G.S.T.) |

TORNEO AUTUNNALE PULCINI

RISULTATI UFFICIALI GARE

Si trascrivono qui di seguito i risultati ufficiali delle gare disputate:

GIRONE	GIORN.	DATA	GARA	S.OUT	1° T.	2° T.	3° T.	a	b	c	d	e	f	g	h	TOTALE PUNTI
A	1/A	31/10/17	A.S.P.I. PADRE MONTI	1	0	3	2									3,5
			ROSARNO NUCERA ROSSI sq. B	0	0	0	0	-1	-2							
A	1/A	01/11/17	NEW ACADEMY	4	2	3	4									4
			MC CALCIO CINQUEFRONDI	1	0	0	0									
A	1/A	30/10/17	ROSARNO NUCERA ROSSI	6	0	0	1									2,5
			POLISTENA CALCIO A 5	5	0	1	0									
A	2/A	06/11/17	ROSARNO NUCERA ROSSI sq. B	7	0	0	0	-1	-1							-1
			NEW ACADEMY	6	1	1	1									
B	1/A	28/10/17	ACADEMY CALCIO GIOIESE	4	1	3	3									4
			REAL	2	0	0	1									
B	1/A	30/10/17	ASISPORTIME TAURIANOVA	10	3	8	1									4
			CALCIO CITTANOVESE	5	1	0	0									
B	1/A	26/10/17	ROSARNESE	8	3	2	3									4
			ASISPORTIME TAURIANOVA sq. B	5	0	0	0	-0,5								
B	2/A	03/11/17	ASISPORTIME TAURIANOVA sq. B	4	0	0	0									0
			ACADEMY CALCIO GIOIESE	6	2	1	5									
B	2/A	06/11/17	CALCIO CITTANOVESE	5	1	0	1									1
			ROSARNESE	6	0	4	2									
B	2/A	05/11/17	REAL	3	0	0	2									0
			ASISPORTIME TAURIANOVA	8	2	5	3									

- | | |
|---|-----------------------|
| a. per ogni calciatore in meno rispetto a 14 e fino a 12 | punti -0,50 |
| b. per ogni calciatore sotto i 12 | punti -1,00 |
| c. per la prima rinuncia alla disputa di una gara | ammenda e punti -3,00 |
| d. per la seconda rinuncia alla disputa di una gara | esclusione e ammenda |
| e. per irregolarità nelle sostituzioni
referto della gara e/o elenchi dei calciatori non correttamente
compilati e/o mancanti di una o più firme e/o per non aver
utilizzato i modelli di referto e/o gli elenchi dei calciatori | gara persa |
| f. predisposti dalla Delegazione
disputa della gara con la partecipazione di calciatori tesserati con la | da punti -0,50 |
| g. società ma inseriti nell'elenco di una squadra diversa
disputa della gara in data differente da quella in calendario senza
avvertire preventivamente la Delegazione e non trasmettendo la | punti -3,00 |
| h. prescritta richiesta con la firma di entrambe le società | punti -0,50 e ammenda |
| i. altre penalità previste nel regolamento del Torneo | decisione del G.S.T. |

PROVVEDIMENTI DEL G.S.T.

CAMPIONATO DI TERZA CATEGORIA GIR. H

PROVVEDIMENTI DISCIPLINARI - GARE DEL 05/11/2017

In base alle risultanze degli atti ufficiali sono state deliberate le seguenti sanzioni disciplinari.

A CARICO CALCIATORI ESPULSI DAL CAMPO

SQUALIFICA PER DUE GARE EFFETTIVE

DELFINO RUGGERO

(SANOIESE)

TORNEO FAIR PLAY

Gara del 4/11/2017 CENTRO SPORTIVO CITTANOVA - NEW ACADEMY

Il Giudice Sportivo Territoriale, letta la comunicazione della società A.S.D. CENTRO SPORTIVO CITTANOVA con la quale informava la Delegazione Distrettuale che la squadra stessa, per motivi logistici ed organizzativi, non è nelle condizioni di prendere parte al Torneo Fair Play chiedendone il ritiro;

- visto l'art. 53 comma 3 e 8 delle N.O.I.F. della F.I.G.C.;

delibera

- 1) escludere la società CENTRO SPORTIVO CITTANOVA dal Torneo Fair Play;
- 2) infliggere alla società CENTRO SPORTIVO CITTANOVA l'ammenda di € 35,00;
- 3) trasmettere gli atti alla segreteria della Delegazione Distrettuale in sede per quanto di competenza.

IL SEGRETARIO
Domenico Latella

IL DELEGATO
Francesco Crudo

PUBBLICATO ED AFFISSO ALL'ALBO DELLA DELEGAZIONE DISTRETTUALE IL 9 NOVEMBRE 2017

FEDERAZIONE ITALIANA GIUOCO CALCIO

00198 ROMA - VIA GREGORIO ALLEGRI, 14
CASELLA POSTALE 2450

COMUNICATO UFFICIALE N. 85/A

Il Consiglio Federale

- nella riunione del 26 ottobre 2017;
- visto il Comunicato Ufficiale n. 63/A del 13 settembre 2017, riguardante l'approvazione dei Principi Informatori degli Statuti e dei Regolamenti delle Leghe;
- ravvisata la opportunità di apportare alcune modifiche ai suddetti Principi;
- visto l'art. 27 dello Statuto Federale

d e l i b e r a

di approvare le modifiche ai Principi Informatori degli Statuti e dei Regolamenti delle Leghe, così come risultanti dall'allegato A) al presente comunicato.

PUBBLICATO IN ROMA IL 30 OTTOBRE 2017

IL SEGRETARIO
Antonio Di Sebastiano

IL PRESIDENTE
Carlo Tavecchio

PRINCIPI INFORMATORI DEGLI STATUTI E DEI REGOLAMENTI DELLE LEGHE

Natura Giuridica delle Leghe

Le Leghe possono assumere la forma giuridica di associazioni non riconosciute di diritto privato o di associazioni riconosciute con personalità giuridica di diritto privato, fermo restando il potere di commissariamento attribuito alla Federazione dallo Statuto federale.

Ordinamento, Statuti e Regolamenti delle Leghe

Le Leghe devono avere un ordinamento interno a base democratica e tutti i loro organi devono avere natura elettiva.

Nei propri statuti e regolamenti, le Leghe devono garantire una equilibrata rappresentanza della compagine associativa all'interno dei propri organi, in attuazione del principio di democraticità e rappresentanza, attraverso appositi meccanismi elettorali.

Le Leghe regolano autonomamente - nel rispetto della legge, degli indirizzi del Coni e della FIGC, dello Statuto federale, dei principi informativi degli statuti e dei regolamenti delle Leghe emanati dalla FIGC - le proprie articolazioni organizzative ed il loro funzionamento.

Organi delle Leghe

Sono organi delle Leghe Professionistiche: l'Assemblea, il Presidente, il Vice Presidente Vicario, il Consiglio Direttivo, l'Amministratore/Consigliere delegato, il Collegio dei revisori dei conti. E' consentito alle Leghe Professionistiche, con più di trenta associate, eleggere altro Vice Presidente, sempre organo di Lega, nonché **a quelle con più di venti associate** eleggere, in seno al Consiglio Direttivo ed in alternativa all'Amministratore/Consigliere delegato, il Comitato esecutivo.

Sono Organi della Lega Nazionale Dilettanti: l'Assemblea, il Presidente, i Vice Presidenti, di cui uno Vicario, il Consiglio Direttivo, il Consiglio di Presidenza, il Collegio dei revisori dei conti.

Rapporti tra Federazione e Leghe

I rapporti tra Federazione e Leghe si svolgono nel rispetto dei principi di collaborazione e cooperazione. Le Leghe sono tenute a trasmettere alla FIGC, previa richiesta, copia dei verbali e degli atti dei loro organi.

I bilanci consuntivi delle Leghe devono essere sottoposti all'approvazione entro centoventi giorni dalla chiusura dell'esercizio ovvero, quando particolari esigenze lo richiedano e previa comunicazione alla Federazione, entro centottanta giorni dalla chiusura dell'esercizio.

I bilanci consuntivi delle Leghe devono essere inviati tempestivamente alla Federazione dopo l'approvazione e devono essere corredati, per le Leghe Professionistiche, dalla relazione della società di revisione.

Alla Federazione è riconosciuto il potere di nominare commissari straordinari o commissari ad acta delle Leghe, nelle ipotesi previste dallo Statuto Federale.

In caso di decadenza degli organi direttivi di Lega disposta nell'ambito della procedura di commissariamento, il Collegio dei Revisori dei Conti subentra nella ordinaria amministrazione della Lega fino alla nomina del Commissario o, se precedente, fino al rinnovo delle cariche.

Funzioni della Assemblea

Alla assemblea delle Leghe Professionistiche competono:

- a) l'approvazione dei bilanci preventivi e consuntivi;
- b) le funzioni elettive, la nomina dell'organismo di garanzia previsto dallo statuto federale e la nomina dei Presidenti e membri d'onore della Lega;
- c) la revoca dalle cariche elettive e di nomina assembleare e la promozione delle eventuali azioni di responsabilità;
- d) la approvazione dello Statuto e dei Regolamenti di Lega e delle loro modifiche;
- e) la determinazione della città sede della Lega ed il suo eventuale cambiamento;
- f) la determinazione degli eventuali compensi dei soggetti eletti e di nomina assembleare;
- g) l'approvazione, la modifica e la revoca delle linee guida per la commercializzazione dei diritti audiovisivi collettivi;
- h) la determinazione dei criteri di ripartizione delle risorse economiche collettive, ivi comprese quelle derivanti dalla commercializzazione dei diritti audiovisivi collettivi;
- i) le altre funzioni demandate dalla legge.

Alla assemblea della Lega Nazionale Dilettanti competono:

- a) l'approvazione dei bilanci preventivi e consuntivi, fatta salva la possibilità di farli approvare al Consiglio direttivo, purché vi sia il parere favorevole del Collegio dei Revisori dei conti;
- b) le funzioni elettive;
- c) la revoca dalle cariche elettive e la promozione delle eventuali azioni di responsabilità;
- d) la approvazione dello Statuto di Lega e delle sue modifiche;
- e) la determinazione della città sede della Lega ed il suo eventuale cambiamento;
- f) le altre funzioni demandate dalla legge.

Quorum e Maggioranze assembleari

Le assemblee di Lega:

- fino a venti associate sono validamente costituite, in prima convocazione, con la presenza dei 4/5 delle aventi diritto di voto e, in seconda convocazione, con la presenza dei 2/3 delle aventi diritto di voto;
- da ventuno a 100 associate sono validamente costituite, in prima convocazione, con la presenza dei 4/5 delle aventi diritto di voto e, in seconda convocazione, con la presenza della metà più uno delle aventi diritto di voto;
- con un numero superiore a cento associate, sono validamente costituite, in prima convocazione, con la presenza della metà più uno delle aventi diritto di voto e, in seconda convocazione, con la presenza di 1/3 delle aventi diritto di voto.

Per le votazioni, possono essere previste maggioranze qualificate ma, ferme restando le diverse maggioranze richieste dalla legge e di quanto previsto al successivo capoverso per le Leghe fino a venti associate, le assemblee, almeno dalla terza votazione, devono prevedere l'elezione alle cariche di Lega e federali con il raggiungimento **della maggioranza semplice delle aventi diritto di voto per le Leghe da ventuno a trenta associate e della maggioranza semplice delle presenti per le Leghe, con un numero di associate superiore a trenta.**

Nelle Leghe con un numero di associate fino a venti, per l'elezione alle cariche di Lega e federali, deve essere prevista la maggioranza dei 2/3 delle aventi diritto di voto. In caso di esito infruttuoso delle prime due assemblee elettive, per l'elezione alle cariche di Lega e federali rimaste vacanti, deve essere prevista la maggioranza semplice delle aventi diritto di voto.

Fermo restando quanto sopra, le Leghe possono individuare modalità di elezione dei propri organi che favoriscano un'ampia e democratica rappresentatività.

Consiglio Direttivo

Il Consiglio direttivo delle Leghe Professionistiche si compone di un numero dispari di persone, compreso il Presidente, il Vice Presidente e l'Amministratore/Consigliere delegato, da cinque a sette per le Leghe fino a **venti** associate, **da cinque a nove per le Leghe da ventuno a 30 associate**, da cinque ad undici, per le Leghe che hanno più di trenta associate.

Almeno 1/3 dei componenti del Consiglio Direttivo delle Leghe Professionistiche devono essere indipendenti ovvero non possono avere alcun rapporto a qualsiasi titolo con società appartenente alla Lega interessata e ad altra Lega Professionistica. **Fermo quanto sopra, nelle Leghe Professionistiche fino a venti associate, il requisito di indipendenza è in ogni caso richiesto per il Presidente, il Vice Presidente Vicario e l'Amministratore/Consigliere delegato, mentre nelle Leghe professionistiche con un numero di associate superiore a venti, il requisito di indipendenza è in ogni caso richiesto per il Presidente e per l'Amministratore/Consigliere delegato.** Restano salve le eventuali altre incompatibilità previste da altre norme federali.

Il Consiglio Direttivo della Lega Nazionale Dilettanti è composto dal Presidente, dai Vicepresidenti in numero non superiore a quattro, ivi compreso il Vicario, dai Presidenti dei Comitati Regionali, dai Presidenti dei Comitati Provinciali autonomi di Trento e Bolzano e dal Presidente della Divisione calcio a cinque.

I componenti del Consiglio Direttivo della Lega Nazionale Dilettanti non possono avere alcun rapporto a qualsiasi titolo con società affiliate alla FIGC. Restano salve le eventuali altre incompatibilità previste da altre norme federali.

Al Consiglio direttivo delle Leghe competono le funzioni di indirizzo strategico delle stesse Leghe ed i poteri di ordinaria e straordinaria amministrazione.

Presidente

Il Presidente ha la rappresentanza legale della Lega, presiede l'Assemblea, il Consiglio Direttivo nonché, ove previsti, il Comitato Esecutivo ed il Consiglio di Presidenza e cura i rapporti con gli organismi calcistici e con le istituzioni. Le assemblee delle Leghe, con più di trenta associate, possono essere presiedute da persona diversa dal Presidente, nominata dalla stessa assemblea.

Nella Lega Nazionale Dilettanti, dopo due o più mandati consecutivi, il Presidente uscente, per essere eletto, deve ottenere una percentuale di voti non inferiore al 55%.

Amministratore/ Consigliere Delegato delle Leghe Professionistiche

All'Amministratore/Consigliere delegato sono attribuite le funzioni gestionali, amministrative ed economiche della Lega, necessarie ed utili per la generale, ordinaria e corrente attività di conduzione della stessa.

L'Amministratore/Consigliere delegato struttura e sovrintende alla organizzazione generale dei servizi e degli uffici della Lega e ne dirige il personale, predispose il bilancio preventivo e consuntivo, dirige le attività economiche e commerciali della Lega. L'Amministratore/Consigliere delegato esercita i poteri in coerenza con quanto previsto dal bilancio preventivo approvato.

Il Collegio dei Revisori

Il Collegio dei Revisori delle Leghe deve essere composto da un Presidente, da due revisori effettivi e da due supplenti iscritti al Registro dei Revisori Contabili. La loro carica è incompatibile con qualsiasi altro incarico svolto, in modo diretto e/o indiretto in favore del Coni, di istituzioni calcistiche o di società calcistiche associate alla Lega interessata e, per la Lega Nazionale Dilettanti, anche con qualsiasi incarico svolto presso società di altre Leghe. Il Collegio dei revisori vigila

sull'osservanza delle disposizioni federali, dello statuto e dei Regolamenti di Lega, sul rispetto dei principi di buona amministrazione e sulla regolarità contabile e di gestione.

Direttore Generale e/o Segretario Generale

Nelle Leghe Professionistiche, l'Amministratore/Consigliere delegato - ovvero il Comitato Esecutivo, ove previsto - può decidere di avvalersi nell'esercizio delle funzioni di un Direttore generale e/o di un Segretario generale.

Il Direttore generale e/o il Segretario generale sono nominati dal Consiglio Direttivo su proposta dell'Amministratore/Consigliere delegato - ovvero su proposta del Presidente, ove previsto il Comitato Esecutivo.

Nella Lega Nazionale Dilettanti, il Presidente nomina il Segretario generale.

Organo di garanzia nelle assemblee

Lo svolgimento delle operazioni di verifica poteri nelle assemblee delle Leghe deve essere affidata ad un organo di giustizia federale.

Cognizione delle controversie

La cognizione delle controversie concernenti le delibere delle assemblee e degli altri organi di Lega deve essere devoluta ai competenti organi di Giustizia sportiva.

Norma Transitoria

Nessuna assemblea elettiva potrà essere celebrata dalle Leghe, prive dei propri organi direttivi, prima dell'adeguamento ai principi informativi approvati dal Consiglio Federale, allo statuto federale, ad ogni norma di legge e del Coni.

Le Leghe che, alla data del 26 ottobre 2017, abbiano i loro organi direttivi in carica, devono adeguare i loro Statuti e Regolamenti ai principi informativi approvati dal Consiglio Federale, allo statuto federale, ad ogni norma di legge e del Coni, per ottenere la approvazione della Federazione di eventuali modifiche dei loro Statuti e Regolamenti ed in ogni caso dovranno procedere all'adeguamento, prima di nuove assemblee elettive.



**FEDERAZIONE ITALIANA GIUOCO CALCIO
SETTORE GIOVANILE E SCOLASTICO**

Stagione Sportiva 2017/2018

**PRESENTAZIONE
DEL SETTORE GIOVANILE**

Società _____

Matricola n° _____

Affiliata per _____ (indicare Lega di appartenenza)

Attività svolta _____ (C11, C5, Femminile)

Indirizzo _____ n° _____

CAP _____ **Città** _____ **Prov.** _____

Telefono sede _____ **Tel. Mobile** _____

Mail _____

Delegazione Provinciale _____

Comitato Regionale _____

B1. ORGANIGRAMMA DEL SETTORE GIOVANILE

Allegare una rappresentazione grafica dettagliata della struttura organizzativa attuale del settore giovanile (vedi esempio allegato A).

RESPONSABILI DEL SETTORE GIOVANILE E DELL'ATTIVITA' DI BASE

Nome e cognome	Ruolo <i>(Es: Responsabile, Responsabile Tecnico, Responsabile organizzativo, Responsabile Tecnico Scuola di Calcio, Dirigente Responsabile Scuola Calcio, etc.)</i>	Qualifica <i>(Es: Allenatore di prima categoria, Allenatore di seconda categoria, etc.)</i>	Contatti <i>(mail, telefono cellulare)</i>

B2. RIEPILOGO SQUADRE GIOVANILI E CALCIATORI TESSERATI**SQUADRE PRESSO LA SOCIETÁ**
(Stagione Sportiva corrente)

CATEGORIA	NUMERO TOTALE DI SQUADRE	NUMERO TOTALE DI CALCIATORI TESSERATI
ALLIEVI		
GIOVANISSIMI		
ESORDIENTI		
PULCINI		
PRIMI CALCI		
PICCOLI AMICI		
TOTALE		

B3. SQUADRE / ATTIVITÀ' SPORTIVA / TECNICI**CAMPIONATI / TORNEI***(Stagione Sportiva corrente)*

	Nome Squadra <i>(es: "Allievi A", Giovanissimi Regionali, etc.)</i>	Livello di Attività <i>(nazionale, regionale o provinciale)</i>	Campionato	Classi d'età	Numero di calciatori in rosa
ALLIEVI					
GIOVANISSIMI					

	Nome Squadra <i>(es: "Esordienti 1° anno", etc.)</i>	Livello di Attività <i>(9:9 o 7:7, etc.)</i>	Attività' Ufficiale Federale <i>(torneo categorie di base)</i>	Classi d'età	Numero di calciatori in rosa
ESORDIENTI					
PULCINI					
PRIMI CALCI					
PICCOLI AMICI					

TECNICI*(Stagione Sportiva corrente)*

	Nome Allenatore	Nome Squadra <i>(Es: Allievi Nazionali, Esordienti A, etc.)</i>	Ruolo <i>(Es: Coordinatore Categoria, Responsabile, Allenatore in seconda, Allenatore portieri, Assistente allenatore etc.)</i>	Qualifica <i>(Es: Allenatore Giovani Calciatori UEFA-C, Allenatore UEFA-B, Allenatore UEFA-A, etc.)</i>	QUALIFICHE OBBLIGATORIE EVENTUALE DEROGA RICHIESTA* per Campionato PROVINCIALE <i>(Scrivere "DEROGA")</i>
ALLIEVI					
GIOVANISSIMI					

* Per i soli Campionati Allievi e Giovanissimi Provinciali, per ufficializzare la richiesta di deroga alla presenza di Allenatori con Qualifica Federale (vedi CU n°1 del Settore Giovanile e Scolastico), è necessario specificarlo in questa tabella.

	Nome Allenatore	Nome Squadra (Es: Allievi Nazionali, Esordienti A, etc.)	Ruolo (Es: Coordinatore Categoria, Responsabile, Allenatore in seconda, Allenatore portieri, Assistente allenatore etc.)	Qualifica (Es: Allenatore Giovani Calcatori UEFA-C, Allenatore UEFA-B, Allenatore UEFA-A, etc.)
ESORDIENTI				
PULCINI				
PRIMI CALCI				
PICCOLI AMICI				

B5. STAFF SANITARIO INTERNO ALLA SOCIETÀ DEDICATO AL SETTORE GIOVANILE

MEDICO SOCIALE DEL SETTORE GIOVANILE

Nome e cognome	Specializzazione	Ruolo nell'ambito della Società (Responsabile Sanitario, Consulente, Referente, etc.)	Numero di iscrizione all'elenco del Settore Tecnico	Numero di iscrizione all'Albo dei Medici

PREPARATORI ATLETICI SETTORE GIOVANILE

Nome Preparatore Atletico	Nome Squadra (Es: U17 Serie A e B, Giovanissimi Regionali, etc)	Estremi di abilitazione all'esercizio della professione (Abilitazione rilasciata dal Settore Tecnico)

PREPARATORI MOTORI

Nome Preparatore Motorio	Nome Squadra (Es: Esordienti A, Pulcini B etc.)	Estremi di abilitazione all'esercizio della professione (Es: Laurea in scienze motorie, Diploma di laurea in educazione fisica, Abilitazione rilasciata dal Settore Tecnico)

--	--	--

B6. PROGRAMMA D'USO IMPIANTI DI ALLENAMENTO (vedi esempio di cui all'allegato B)

Categoria	Squadra	Impianto di allenamento	Numero totale di campi	Codice campo utilizzato ¹	Dimensioni terreno di gioco utilizzato	Giorno e ora allenamenti (settimana tipo)					
						L	M	M	G	V	S
Allievi						Ora:					
						Assistenza Sanitaria:					
Giovanissimi						Ora:					
						Assistenza Sanitaria:					
Esordienti						Ora:					
						Assistenza Sanitaria:					
Pulcini						Ora:					
						Assistenza Sanitaria:					
Primi Calci						Ora:					
						Assistenza Sanitaria:					
Piccoli Amici						Ora:					
						Assistenza Sanitaria:					

ATTENZIONE: La compilazione della tabella dovrà essere effettuata per ogni squadra, utilizzando una riga per ciascuna di esse. Pertanto, nel caso in cui per la categoria "Giovanissimi" il Club svolga attività con due squadre, dovranno essere date informazioni per entrambe, in due righe differenti, come indicato nell'esempio di cui all'allegato n.3.

¹ Ogni campo deve essere contrassegnato da una lettera di riferimento in modo da evidenziare l'eventuale utilizzo dello stesso campo da parte di più squadre.

B7. STRUTTURE E SERVIZI PER L'ATTIVITÀ GIOVANILE

Impianto di allenamento	Foresteria societaria		Bar / Ristorante		Sala Medica		Sala giochi		Sala lettura / Biblioteca		Sala TV		Postazioni Internet		Pulmini o altri mezzi di trasporto	
	SI	NO	SI	NO	SI	NO	SI	NO	SI	NO	SI	NO	SI	NO	SI	NO
	<input type="checkbox"/>	<input type="checkbox"/>	<input type="checkbox"/>	<input type="checkbox"/>	<input type="checkbox"/>	<input type="checkbox"/>	<input type="checkbox"/>	<input type="checkbox"/>	<input type="checkbox"/>	<input type="checkbox"/>	<input type="checkbox"/>	<input type="checkbox"/>	<input type="checkbox"/>	<input type="checkbox"/>	<input type="checkbox"/>	<input type="checkbox"/>
	<input type="checkbox"/>	<input type="checkbox"/>	<input type="checkbox"/>	<input type="checkbox"/>	<input type="checkbox"/>	<input type="checkbox"/>	<input type="checkbox"/>	<input type="checkbox"/>	<input type="checkbox"/>	<input type="checkbox"/>	<input type="checkbox"/>	<input type="checkbox"/>	<input type="checkbox"/>	<input type="checkbox"/>	<input type="checkbox"/>	<input type="checkbox"/>
	<input type="checkbox"/>	<input type="checkbox"/>	<input type="checkbox"/>	<input type="checkbox"/>	<input type="checkbox"/>	<input type="checkbox"/>	<input type="checkbox"/>	<input type="checkbox"/>	<input type="checkbox"/>	<input type="checkbox"/>	<input type="checkbox"/>	<input type="checkbox"/>	<input type="checkbox"/>	<input type="checkbox"/>	<input type="checkbox"/>	<input type="checkbox"/>

Gli impianti utilizzati sono dotati di defibrillatore semiautomatico?	<input type="checkbox"/> si	<input type="checkbox"/> no
Il personale è formato adeguatamente per l'utilizzo del defibrillatore semiautomatico secondo le leggi regionali di riferimento?	<input type="checkbox"/> si	<input type="checkbox"/> no
Il personale formato per l'utilizzo del defibrillatore semiautomatico è sempre presente durante lo svolgimento dell'attività?	<input type="checkbox"/> si	<input type="checkbox"/> no

La società utilizza ulteriori impianti/strutture/ambienti con il fine di fornire servizi per raggiungere gli obiettivi fissati nel programma di formazione dei giovani calciatori?	<input type="checkbox"/> si	<input type="checkbox"/> no
---	-----------------------------	-----------------------------

Se si, indicare quali:

B9. ASSISTENZA SPECIALIZZATA AI GIOVANI CALCIATORI

La società si avvale della consulenza di uno psicologo di supporto alla società, allo staff, ai genitori o ai calciatori del settore giovanile?	<input type="checkbox"/> si	<input type="checkbox"/> no
La società si avvale della consulenza di altri esperti per fornire adeguati servizi ai calciatori del settore giovanile (es. pedagogista, sociologo, etc.)?	<input type="checkbox"/> si	<input type="checkbox"/> no
I ragazzi del settore giovanile sono seguiti nello studio da personale dedicato e/o specializzato?	<input type="checkbox"/> si	<input type="checkbox"/> no

IN CASO DI RISPOSTA AFFERMATIVA ALLE DOMANDE PRECEDENTI:

Numero di insegnanti	
Numero di tutor	
Altro (specificare):	

B12. ALTRE INFORMAZIONI

	Comunitari	Extracomunitari
Numero di giovani calciatori stranieri tesserati per la Società (stagione corrente)		

La società sottopone a giovani calciatori, genitori, tecnici e staff del settore giovanile un questionario al fine di valutare il grado di soddisfazione dei servizi offerti e degli obiettivi generali del club?

 sì no

In caso di risposta affermativa, allegare il questionario.

B13. EVENTUALE SEGNALAZIONE DI PROGETTI, EVENTI, INIZIATIVE PROMOSSE DALLA SOCIETÀ E RITENUTE DI PARTICOLARE IMPORTANZA PER LA VALORIZZAZIONE DEL SETTORE GIOVANILE (allegare descrizione del Progetto ed eventuale documentazione utile)

Progetti	Eventi	Altre Iniziative

NOTE:

Data

Timbro della società

**Firma del Responsabile del Settore Giovanile o del
Responsabile dell'Attività' di Base**

Firma del Presidente o del legale rappresentante della società

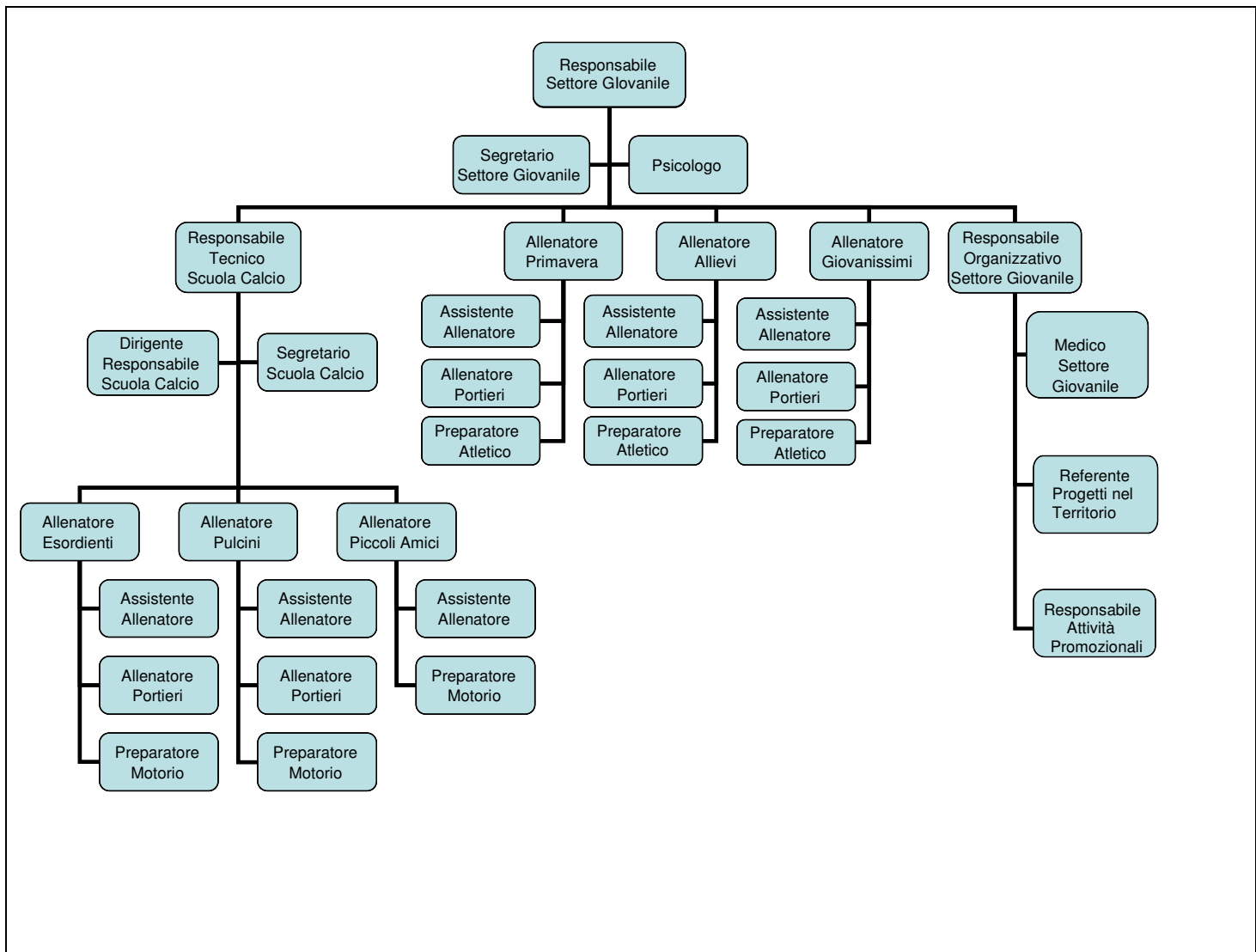

Allegato B**Esempio di programma d'uso degli impianti di allenamento**

Categoria	Squadra	Impianto di allenamento	Numero totale di campi	Codice campo utilizzato ⁱ	Dimensioni terreno di gioco utilizzato	Giorno e ora allenamenti (settimana tipo)					
						L	M	M	G	V	S
Allievi	Allievi Regionali	Centro Sportivo "XXX"	3	B	105 x 68	Ora:	15.00 – 18.00	15.00 – 17.30	15.00 – 18.00	15.00 – 17.00	
						Assistenza Sanitaria:	M. Costa	M. Costa	M. Costa	M. Costa	
Giovanissimi	Giovanissimi Regionali	Centro Sportivo "YYY"	6	E	105 x 68	Ora: 15.00 – 18.00		15.00 – 17.00		17.00 – 19.00	
						Assistenza Sanitaria: S. Donati		S. Donati		S. Donati	
	Giovanissimi "Fascia B"	Centro Sportivo "YYY"	6	F	105 x 68	Ora: 15.00 – 17.00	15.00 – 17.00		15.00 – 17.00		
						Assistenza Sanitaria: V. Colombo	V. Colombo		V. Colombo		
Esordienti	Esordienti A	Centro Sportivo "YYY"	6	C & D	105 x 68	Ora: 14.00 – 15.30	15.00 – 17.00		18.00 – 20.00	17.00 – 19.00	
						Assistenza Sanitaria: V. Lombardi	V. Lombardi		V. Lombardi	V. Lombardi	
Pulcini	Pulcini 2004	Centro Sportivo "ZZZ"	4	B	50 x 37	Ora:	16.00 – 17.30		16.00 – 17.30		
						Assistenza Sanitaria:	A. Rossi		A. Rossi		
Primi Calci	Primi Calci	Centro Sportivo "ZZZ"	4	C	50 x 37	Ora:		16.30 – 18.00		16.30 – 18.00	
						Massaggiatore:		A. Rossi		A. Rossi	
Piccoli Amici	Piccoli Amici	Centro Sportivo "ZZZ"	4	C	50 x 37	Ora:		15.00 – 16.30		15.00 – 16.30	
						Massaggiatore:		A. Rossi		A. Rossi	

ⁱ Ogni campo deve essere contrassegnato da una lettera di riferimento in modo da evidenziare l'eventuale utilizzo dello stesso campo da parte di più squadre.



SETTORE GIOVANILE E SCOLASTICO

00198 ROMA – VIA PO, 36

Stagione Sportiva 2017 – 2018

COMUNICATO UFFICIALE N° 18 del 25/10/2017

CIRCOLARE n.1 ATTIVITA' SCOLASTICA

ATTIVITÀ SCOLASTICA

L'impegno del Settore Giovanile e Scolastico della F.I.G.C., nella programmazione di progetti da realizzare in collaborazione con le Istituzioni Scolastiche, è finalizzato alla realizzazione di attività che portino i giovani a praticare lo sport con serenità e divertimento.

Il Settore Giovanile e Scolastico della F.I.G.C. intende così contribuire, in un'ottica di servizio per i giovani, gli insegnanti ed i genitori, alla promozione generalizzata della pratica sportiva, finalizzata alla partecipazione di tutti gli studenti, compresi i diversamente abili, affinché ciascuno possa divertirsi e star bene, senza per questo sentirsi in dovere di diventare un campione.

A partire da quest'anno scolastico, in osservanza a quanto raccomandato dalla UEFA ed al fine di poter fornire una maggiore tutela assicurativa nonché nuovi servizi informativi a supporto dell'attività didattica sportiva, sarà necessario includere all'atto delle iscrizioni delle scuole l'elenco anagrafico dei singoli alunni partecipanti.

A seguito dei proficui risultati della sperimentazione del macro progetto didattico – sportivo denominato “**VALORI IN RETE**”, che FIGC e MIUR hanno congiuntamente sviluppato, la proposta formativa per l' a.s. 2017/2018 si articolerà come segue:

❖ Scuola Primaria e Scuola Secondaria di I e II grado – IL CALCIO E LE ORE DI LEZIONE

Il programma è ideato con l'obiettivo di valorizzare le attività che la FIGC, le Leghe e le Componenti Tecniche già propongono sul territorio per massimizzare il valore educativo dell'incontro tra la scuola e il calcio, valorizzando e coordinando la sinergia educativa esistente.

Il programma prevede incontri formativi nelle scuole al fine di:

- comunicare il proprio impegno nell'educazione dei valori dello sport e sensibilizzare gli studenti e le famiglie ad assumere sempre comportamenti responsabili;
- incoraggiare la partecipazione femminile e sostenere i valori positivi del gioco del calcio;
- condividere con la scuola il percorso di preparazione per valorizzare l'iniziativa e creare un confronto costruttivo sul tema dello sport.

❖ Scuola Primaria – GIOCOCALCIANDO

Attività ludico-motorie propedeutiche al gioco del calcio e incontri formativi realizzati dagli esperti del Settore Giovanile e Scolastico rivolti a bambine e bambini, oltre che al personale docente.

Progetto didattico-formativo e di e-learning, utile allo sviluppo delle capacità coordinative e alla conoscenza della tecnica e delle regole del Giuoco del Calcio. Modulo di autovalutazione quantitativa per la verifica di quanto appreso in modalità ludica ed interattiva.

Il Progetto E-learning Didattico-Formativo è composto da un percorso didattico-formativo a livelli legati alle diverse fasi delle partite di calcio.

Coinvolgimento nelle attività sportive e didattiche di tutte le classi, premiate sulla base delle partecipazioni e dell'impegno, coerentemente con lo spirito del progetto.

Alle prime 100 scuole che si iscriveranno il Settore Giovanile e Scolastico invierà del materiale tecnico utile per lo sviluppo del progetto.

❖ Scuola Secondaria di I grado – **RAGAZZE IN GIOCO.**

Promuovere il gioco del calcio tra le bambine e dare loro l'opportunità di poter giocare in un ambiente familiare, insieme ai propri insegnanti e ai compagni di classe.

Il progetto prevede un corso di formazione di carattere tecnico rivolto agli insegnanti ed ai tecnici della Società con cui l'Istituto entrerà in convenzione.

Il corso sarà tenuto da educatori/docenti del Settore Giovanile e Scolastico della FIGC e prevede attività pratica e attività teorica.

Alla scuola verrà consegnato del materiale sportivo e le ragazze interessate avranno l'opportunità di proseguire l'attività in orario extra-scolastico con la società che entrerà in convenzione con l'Istituto.

❖ Scuola Secondaria di I e II grado – **CAMPIONATI STUDENTESCHI.**

Attività sportiva di calcio a 5 e calcio a 11 con la partecipazione delle seguenti categorie: cadetti e cadette e allievi ed allieve.

Si informa inoltre che da quest'anno, sia per il calcio a 5 che per il calcio a 11, gli alunni ed alunne parteciperanno per rappresentative d'istituto.

Per la **disciplina di calcio a 5**, per tutte e quattro le categorie, quest'anno sono previste 3 fasi: Fase d'Istituto – Fase Provinciale e Fase Regionale.

Per la **disciplina Calcio a 11** sono previste:

- **3 fasi** per le categorie dei **cadetti e delle cadette** (Fase d'Istituto – Fase Provinciale e Fase Regionale)
- **4 fasi** per le categorie degli **allievi ed allieve**: Fase d'Istituto – Fase Provinciale - Fase Regionale e Fase Nazionale.

La Finale Nazionale di calcio a 11 si svolgerà a settembre 2018 a Senigallia.

Le Istituzioni Scolastiche Secondarie di I e II grado, che si iscriveranno ai progetti sopra menzionati, avranno la possibilità di partecipare ad un CONCORSO sul tema del rispetto – fair play e tifo corretto.

Le Istituzioni Scolastiche vincitrici riceveranno del materiale tecnico/sportivo.

Per ciò che concerne **le direzioni di gara, si conferma che gli arbitri ufficiali potranno essere utilizzati unicamente dalle finali provinciali in poi, con l'esclusione assoluta delle terne arbitrali.**

Si suggerisce di attivare, ove possibile, corsi per arbitro scolastico ed incontri informativi con docenti ed altro personale scolastico, che possano svolgere la funzione di arbitro e di assistente.

❖ **PROGETTO SPORT PER TUTTI “SPORT, SCUOLA, TERRITORIO”**

Nel rispetto dell'autonomia delle Istituzioni Scolastiche, il Settore Giovanile e Scolastico della F.I.G.C. propone sul territorio forme di collaborazione tra Istituzioni Scolastiche (preferibilmente Primaria e Secondaria di I grado) e Società Sportive, per la realizzazione di un “progetto di attività motoria ad indirizzo calcistico”, scelto tra quelli proposti dal Settore Giovanile e Scolastico, che preveda l'intervento di istruttori qualificati senza alcun onere economico a carico dell'Istituzione Scolastica (Allegato n.5 del *Comunicato n. 2 Stag. Sport. 17/18*).

I progetti proposti dal Settore Giovanile e Scolastico, sono i seguenti:

- **Scuola Primaria: “GiocoCalciando”**
- **Scuola Secondaria di Primo Grado: “Campionati Studenteschi” e “Ragazze in Gioco”**
- **Scuola Secondaria di Secondo Grado: “Campionati Studenteschi”**

❖ **CONVENZIONI CON LICEI SCIENTIFICI AD INDIRIZZO SPORTIVO PER L'“ATTIVITÀ DIDATTICA INTEGRATA”**

Questo tipo di accordo ha lo scopo di proseguire il percorso che il Settore Giovanile e Scolastico ha dedicato al mondo dell'istruzione affinché le Istituzioni Scolastiche che hanno attiva una sezione di Liceo Scientifico ad indirizzo Sportivo (LISS), possano costituire un polo di riferimento culturale, didattico, metodologico ed organizzativo nel territorio.

La convenzione per l' «attività didattica integrata» rappresenta per gli studenti la possibilità di arricchire la propria formazione acquisendo, oltre alle conoscenze di base, competenze specifiche della disciplina giuoco calcio.

❖ **CONVENZIONI CON ISTITUZIONI SCOLASTICHE SECONDARIE DI II GRADO PER ALTERNANZA SCUOLA LAVORO**

Questo tipo di accordo, tra scuola ed enti esterni, rappresenta un'opzione formativa per i giovani della Scuola Secondaria di II grado per agevolarne l'orientamento circa le future scelte universitarie e lavorative.

Garantisce inoltre agli studenti la possibilità di arricchire la propria formazione acquisendo, oltre alle conoscenze di base, competenze specifiche certificate dall'istituzione scolastica e spendibili nel mercato del lavoro.

La convenzione di «alternanza scuola lavoro», tra scuola ed enti esterni, può essere stilata anche per gli studenti che partecipano alla sperimentazione «studenti atleti», che presentano obiettivi difficili nel combinare il doppio impegno scolastico e sportivo.

Permette altresì alle istituzioni scolastiche di rispondere alle esigenze educative degli studenti che praticano sport ad un livello significativamente superiore rispetto alla media dei praticanti.

❖ **CORSI PER ARBITRO SCOLASTICO**

Allo scopo di educare al rispetto delle regole, al rispetto degli altri, reprimendo manifestazioni di intolleranza e di violenza ed esaltando il “fair play”, il Settore Giovanile e Scolastico della F.I.G.C. e l'Associazione Italiana Arbitri organizzeranno, anche nella stagione sportiva 2017 – 2018, corsi per arbitro scolastico riservati agli studenti delle Istituzioni Scolastiche che ne faranno richiesta.

❖ INCONTRI INFORMATIVI

Il Settore Giovanile e Scolastico della F.I.G.C., attraverso i propri organi periferici, organizzerà, d'intesa con il MIUR, le seguenti iniziative di formazione ed informazione

- Incontri informativi con i Dirigenti Scolastici, Docenti, Tecnici delle Società Sportive di calcio e genitori (*Ragazze in Gioco – Giococalciando – Il Calcio e le Ore di Lezione*);
- Incontri informativi con Insegnanti, Studenti, Genitori sulle tematiche relative all'educazione alla salute, all'uso ed abuso di farmaci, alla prevenzione del doping.
- Corsi di Formazione destinati al personale docente della scuola- direttiva n°170 MIUR.

❖ COLLABORAZIONE CON LE FACOLTA' DI SCIENZE MOTORIE

Il Settore Giovanile e Scolastico della F.I.G.C. svolge l'opportuna opera di sensibilizzazione affinché i suoi Organi periferici stipulino Protocolli d'intesa con gli Istituti Universitari di Scienze Motorie (I.U.S.M.), mirati:

- all'attivazione di corsi di aggiornamento sul calcio, riservati agli studenti degli I.U.S.M.,
- alla realizzazione di corsi per arbitri, riservati agli studenti degli I.U.S.M.,
- alla collaborazione reciproca, con intervento degli I.U.S.M. ai corsi organizzati dal S.G.S. della F.I.G.C. per dirigenti, allenatori e docenti di ed. fisica e con intervento ad iniziative universitarie dei docenti "formati" dal S.G.S. della F.I.G.C.;
- all'organizzazione di convegni su tematiche di rilevante importanza, con particolare riguardo alla tutela sanitaria, al doping, etc.

❖ STRADACALCIANDO

Il Settore Giovanile e Scolastico della F.I.G.C. promuove, attraverso i propri Organi periferici, la realizzazione di iniziative di elevato valore sociale e sportivo, quali "Stradacalciando", riservate agli alunni delle sole Scuole Primarie.

❖ PROGETTI ALL'INTERNO DELLE CARCERI

Il Settore Giovanile e Scolastico della F.I.G.C. curerà anche l'organizzazione di:

- Progetti sportivi all'interno delle carceri che vedano coinvolti ragazzi di Scuole Secondarie di primo e secondo grado, carcerati e guardie carcerarie.
- Corsi di Arbitro Scolastico per carcerati e guardie carcerarie.

PUBBLICATO IN ROMA IL 25 OTTOBRE 2017

IL SEGRETARIO
Vito Di Gioia

IL PRESIDENTE
Vito Tisci

.....
(timbro della Società)

Spett.le
Comitato Regionale Calabria
F.I.G.C. – L.N.D.
88100 – Catanzaro
(e mail: segreteria@crcalabria.it)
(fax n. 0961 – 752795)

Oggetto: Rappresentative Allievi e Giovanissimi Regionali– s.s. 2017/2018; segnalazione calciatori.

Con riferimento all'argomento in oggetto e alla richiesta di codesto Comitato Regionale di cui al Comunicato Ufficiale n. 17 del 26 ottobre 2017, al fine della predisposizione dei raduni selettivi in vista della 57^ edizione del Torneo delle Regioni, si segnalano a codesto Comitato Regionale, per ciascuna categoria, i nominativi dei seguenti giovani calciatori, tesserati per la corrente stagione sportiva con la scrivente Società:

Rappresentativa Allievi Regionali

	Cognome	Nome	Data di nascita	Ruolo
1-
2-
3-

Rappresentativa Giovanissimi Regionale

	Cognome	Nome	Data di nascita	Ruolo
1-
2-
3

.....

Timbro

.....

(luogo e data)

(firma del legale rappresentante)